臺灣日日新報　夕刊　八月二十六日

ソ軍南下、英軍北上 イラン挾撃進攻
波斯灣には英艦隊配置

【ベルリン二十五日發同盟】DNB通信テヘラン電報に據ると、イラン侵入のソ聯軍は東方カスピ海沿岸のアスタラ附近及び中部國境ナキチエヴアン、タブリッツ間鐵道線ナキチエヴアンの二地點からイラン領内に突入したものである、アスタラより侵入した赤軍はカスピ海沿ひに南下同時に西方アルダビールに向ひ、又ナキチエヴアンから侵入した赤軍は鐵道沿ひにタブリッツに向け夫々進撃中である

（註）アスタラはカスピ海西岸ソ聯、イラン國境に在るソ聯の都市、ナキチエヴアンはソ聯とイランとを結ぶ鐵道上の要地で國境にあるソ聯の都市、タブリッツはイラン北部地方の要衝でテヘランに次ぐ大都市、人口約十八萬、北方アルメニアのナキチエヴアンに到る鐵道の基點、アルダビールはタブリッツ東方百六十粁の地點にある要衝都市

【ロンドン二十五日發同盟】英政府公表に依れば、イラン進駐のソ聯軍はコーカサス方面より進駐し英軍はウエーヴエル將軍直接指揮の下に南部イランへ進駐した、なほ英國は東印度艦隊司令官ジエフリー・アーバスノツト提督麾下の艦隊をペルシヤ灣に配置してゐる

【ベルリン二十五日發同盟】DNB通信アンカラ電に依れば、イランに進入した英軍の一部はイラクのカニキン地方の駐屯軍で目下イラン國内を進撃中である、カニキンはバグダツド、テヘラン鐵道上にあるイラク、イラン國境上の要衝でここよりヘマダン、カズヴインを經てテヘランに到る鐵道はイランの經濟、政治、軍事上の動脈である、更にカニキン地方レグアンダスに駐屯中の英軍もイランに進入した

イラン正規軍抗戰

【ニューヨーク二十五日發同盟】APロンドン電が同地官邊筋の言明として傳へる所に依れば、イランへ進入せる英ソ聯軍に對し十一萬のイラン正規軍が抵抗しつつありと云はれるが、抵抗の規模や程度は明かにされてゐない、又英軍の上陸地點はイラン縱貫鐵道の起點たるペルシヤ灣沿岸部のバンダルシヤプール港及び若干の戰略地點である

目的は獨の行動封壓
ソ聯外相、イランへ覺書

【モスクワ二十五日發同盟】モロトフ外務人民委員は二十五日早朝同地駐在イラン公使モハメド・サエド氏に對し、ソ聯軍のイラン派遣につき大要次の如き覺書を手交した

ソ聯政府は一九一八年のイランソヴエット條約及び通商條約を始め數多の條約を締結、イランの主權と領土確保を尊重し、イラン國の政治、經濟的發展に協力して來た、而して一九二一年のソ聯、イラン間の條約はその第六條に「イランの領土がソ聯に對する軍事的攻撃の基地として利用される惧れある場合はイラン政府はこの脅威除去のため萬全の策を講ずべく、若しこれが不可能な場合ソ聯は自衞のため軍隊をイラン領内に入れ自力を以てその脅威を除去する權利を留保す、但しその目的到達の上は直ちにその軍隊をソ聯領に撤退する」ことを規定してゐる、獨ソ戰開始以來イラン在留ドイツ人の支配下にある五十以上の企業はバクー油田及びトルキスタン攻撃準備に狂奔し始めた、特にイラクよりドイツの手先が續々イランに侵入して以來、その活動は著しく顯著なものがあり、イラン北部に五十噸以上の爆發物を貯藏、バクー油田爆破の軍事的準備を急いで居り、就中一部分子の行動はイラン國の主權を無視し眼に餘るものがある、これがためソ聯は自國及びイラン國の利益のため一九二一年の條約に基き數度に亙りイラン政府の注意を喚起した、極めて最近に於ては去る八月十六日英國と共同してイラン在住ドイツ人の反ソ反英的活動禁止及びイランよりの撤退を要求した、然しイラン政府は右要求を拒否したため、ドイツ人の活動は益々熾烈となつた、玆に於てソ聯政府は軍隊をイラン領土に進め、この脅威を排除する必要に迫られた、然しこの軍隊派遣はイラン國内に於けるドイツの行動に對して向けられたものでイランに向けられたものではない、從つて右目的貫徹次第、ソ聯軍は直ちにイランより撤退するであらう【覺書はモロトフ外相】

英政府も進駐理由發表

【ニューヨーク二十五日發同盟】

土耳古輿論イランに同情的

【ニューヨーク二十五日發同盟】UPアンカラ電に依れば、トルコ

共産主義を導入し歐洲平和を顧みず
獨當局、英の政策を痛論

【ベルリン二十五日發同盟】英ソ兩軍のイラン進入の報道を受けてドイツ側は驚愕してゐる様子もないが、世界の文明を破壞せんとするソ聯と結びその暴行を助長してゐる英國の遣り口は自ら文明の破滅を導くものであり英國もこれを悔ゆる日があらう

土耳古、中立を聲[illegible]
英ソ兩大使を招致

【ニューヨーク二十五日發同盟】アンカラよりの情報に依ればサラヂオグル、トルコ外相は二十五日ヒューゲッセン英大使及びヴイノグラドフ、ソ聯大使を招致「トルコはイラン紛爭に對し中立を堅持する」旨確言した

進撃開始數時間後に通告

【ニューヨーク二十五日發同盟】英ソ聯軍は二十五日早朝密にイランに進駐を開始したが、UPロンドン電に依れば

挨及、佛印との通商關係斷絶
英の要請を受諾

【ベルリン二十五日發同盟】

[illegible]谷氏發令
[illegible]學務課長に
新鑛務課長は山下仁氏

五勅令案閣議決定
御裁可を經て公布實施

【東京電話】

牙城北樓山を包圍
共産軍殲滅、最後の鐵槌

【〇〇にて二十六日同盟特派員發】河北省高城北方十八粁北樓山附近に據る共産軍約五千を包圍

臺灣軍の進級者發表

井上少將上京
けふ基隆出帆

石川少佐着任

在佛反共外人部隊
勇躍對ソ戰に出動

【ニューヨーク二十五日發同盟】

英空軍將兵大擧新嘉坡到着

【ニューヨーク二十五日發同盟】APシンガポール電に依れば二十五日大部隊の英空軍將兵が英本國からシンガポールに到着した

泰國外内兩相正式に任命

【バンコック二十六日發同盟】

外相閣議で國際情勢を報告

【東京電話】豐田外相は二十六日の定例閣議に於て最近の國際情勢を報告した

民防空に就いて（一）
第一に萬全の準備
時局下の急務　百瀬少佐

◇五瓩級各種燒夷彈效果及之が消火法

五十瓩級投下瓦斯彈效力概定表

(イ)一時性

◇…クシヤミ性瓦斯

持久性瓦斯

お斷り　二十六日附夕刊殘級の本欄第一回二面五十瓩級爆彈の項の次に左の説文が脱落致しましたから補足訂正します

無線考

人事

三國志（574）
出廬の卷
吉川英治作　矢野橋村畫

諸葛氏一家（四）

黄金蚊やり液

日本で初めて出來た除虫菊を含まぬ蚊・蠅除

臺北市北門町　發賣元

濃厚肝油　ビタスポン

錠劑　わかもと
便秘に

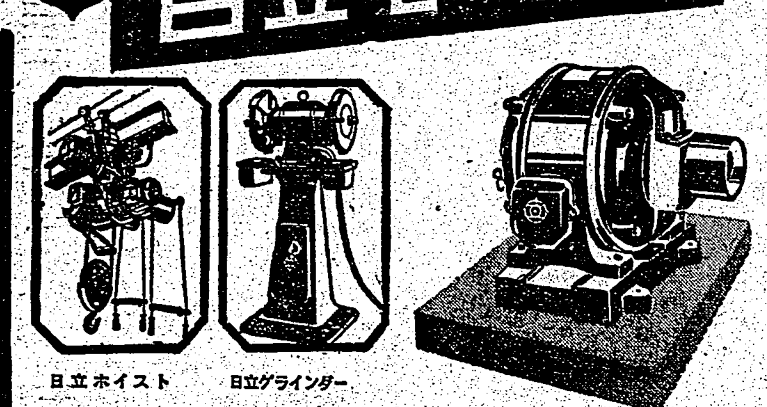

母體を強め
惡阻を輕く
産れる兒はとても丈夫

日本微生物研究所
東京小石川關口町

化膿症
內服により生體内の化膿性病原菌・淋菌を一掃し、化膿諸症を最短期間に治癒せしむる新化學療法劑
創傷の化膿・中耳炎
癤・癰・面皰・蓄膿症
齒槽膿漏・盲腸炎・
眼瞼炎・淋疾に應用

テラポール錠

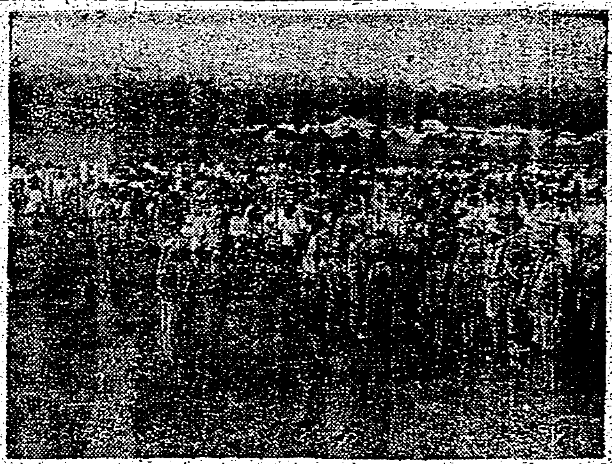

この感銘を胸に……
立派なる皇國民
七日の健兒らの錬成終る

山浴湖の……

臨場の下に解隊式が行はれた

部隊別に……

街庄に軍事援護團體
あす打合せ會で設立を檢討

一、生產擴充に對する國民の協力に關し意見を諮ふ（二十二委員より答申）
二、經濟統制に對する國民の協力に關する意見を諮ふ（十七委員より答申）
三、生活刷新に關し意見を諮ふ（二十一委員より答申）

生活刷新など懇談
臺北州の奉公會參與、委員初顔合せ

一、戰時體制下における生活態度の刷新に關する件
二、生產力擴充に對する國民の協力に關する件
三、經濟統制に對する國民の協力に關する件

本間軍司令官
乙女サヨンを觀る

軍司令官夫人内地へ

志願兵への志願者

尖兵に部落會、奉公班
產業奉公運動の方向決る

中央本部奉公委員會の諮問事項

白衣の勇士歸る

大政翼贊會 實踐要綱解說 (3) 基本

〔十四〕

實踐要綱の各項に就て

大政翼贊會實踐局 （以下次號）

惟神の大道を顯揚
世界の新秩序建設へ邁進

獻納機功勞者に有功章と感謝狀
愛婦臺北市分會の管下

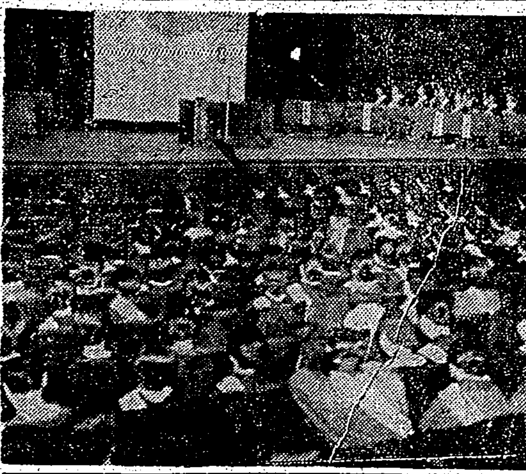

さあ切手貯金だ
貯金臺帳を全島に配給

窪川技師一行も日食の探究陣へ

上野の杜に美術の秋
九月一日から

男女中等の水泳大會

保護事業に光明
來年こそ島民待望の法制化實現か
臺北州の代表が"下意上達"

華僑の送金……
英米怨嗟
資產凍結……近情

女子の體力章檢定
十五歳より廿五歳まで 來年度から正式實施

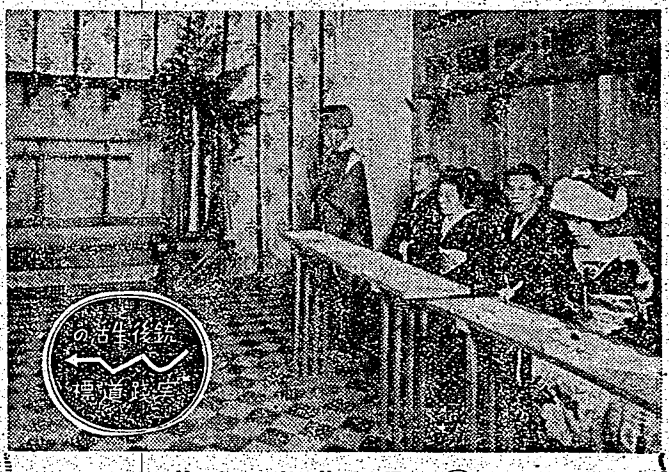

冠婚葬祭の改善 (下)

劇映畫の製作は月四本
當局の銀幕臨戰體制改革案

金塊闇取引
一味十七名を一網打盡

イランの要塞は水なき砂漠地帶
元駐土大使 武富敏彥氏談

國民翼贊の聲
日本放送協會で募る

臺北州下卓球大會

各地の溫度
（八月二十六日午後二時）

あすの天氣

今夜のラジオ

出船入船
高千穗丸（出港）

父 由松儀 本日午前六時死去致候間此段謹告仕候也
八月二十六日
男 大西由政
同 三枝
親族友人一同

化膿に アルバジル錠
20錠 50錠 100錠
東京・大阪 山之內製藥

金鳥の渦巻
大日本除虫菊株式會社

コロムビアレコード

李香蘭 二大ヒット
今や全國的に大評判です
花占ひ 西條八十・詩 加賀谷伸・曲
夜霧の馬車 西條八十・詩 古賀政男・曲
最寄特約店にて御試聽下さい

小兒良藥 樋屋奇應丸
寢冷から胃腸を壞し、乳を吐き、消化不良、下痢、青便等を起したり發熱する
救急 治病 保健
大阪天満 樋屋合資會社

六一〇ハップ
あせもただれに早効

テイチク
花嫁馬車 唄 中村柾子
迎春花 服部富子
ほゝゑむ南京 鶴田六郎・菅原都々子
大洋の子 東海林太郎
★推薦傑作盤★

地球鉛筆
日本一クレヨン

外交時報 八月中旬號
國際外交半月誌
外交時報社

南方共榮版

華僑大衆は歡迎
日銀、臺銀の送金取扱ひ

【汕頭支局發】華僑送金の取扱は……和平地區の送金受取者に取扱ひ、安全である許りでなく……華人大衆から歡迎されてゐる。これに關し某當局は次の如く語る

鳩に傳ふ怨蔣の聲
粤東の難民皇軍に訴ふ

スマランに大造船所
資材を米國から購入

激滅した對歐輸出
蘭印 爪哇銀行總裁の報告

商況（廿六日）
小幅に區區商状

汕頭の傭兵獻金

東京短期前場 / 東京長期前場 / 大阪短期前場 / 大阪長期前場 / 大阪綿布前場 / 横濱生絲前場

廣東の復興と和平運動の現段階（上）

秋永肇

廣東の政治的位置

教育運動の展開

庶民生活の刷新

廣州市の一寺院に參る安南の民たち

桔梗倶樂部

若い女性の臨戰體制
奉公運動を全島に

臺灣の家庭

動物の習性

豚肉の臺灣料理
―玉揚げ、酒煮、肉頭饅―

豚の挽肉の玉揚

材料 豚挽肉、片栗粉、葱、生姜、砂糖、食鹽

煮目豚の酒煮

肉頭饅

風俗の反省

臺北 陳氏綉鸞

台所手帖

芋の薬御飯

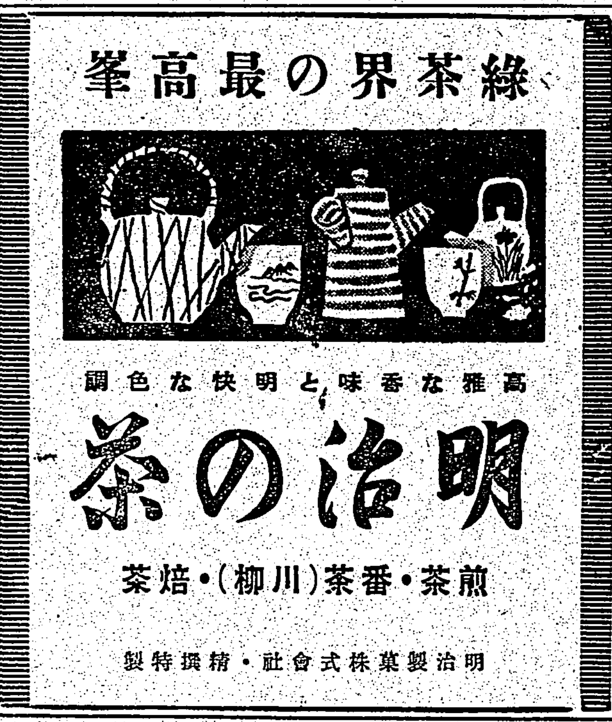

●齒痛に頭痛はガオガンに限る●

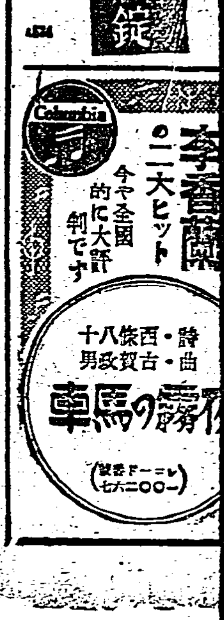

成層圏 (51)

廣津和郎 作　大貫松三 畫

小さな贈物（一）

先づ第一に絵具とカンバスを註込んで――最初に来た彩へはそれであつた。国民会館に歩合を取ひ、いろいろな費用を除つても、三百五十四円程の金が手許に入つたわけである。彼に取つては恐らく多くに手にした事のない大金であつた。

彼は以来、商人は狂喜したし、残つてる品は金のある蒐集家連中が先を争つて買占めてしまつたので、ルフランやニュートンの絵具がない事は解つてゐた（がもつとも戦前、さういふ絵具がいくらでもあつた時分でも、彼はなかなか使へなかつたが）和製の中では最も好いとされた文房堂の絵具でも最早ないのである。――大きな店には無論ないので、彼は場末や郊外の小さい絵具屋に残らかでも残品がないかと探して歩いた。彼は横濱あたりにも出かけて行つた。

もう古びて、チューブの外側に油がひどくにじみ出した文房堂のガランス物とカドミューム物とが少し横濱で見つかつた時には、彼は有頂天になつて喜んだ。その他はわけの解らない近所の粗悪な品であるが、兎に角相當の品数の絵具を揃へて、それをアパートのテーブルの上に列べて見ると、好い気持のものであつた。カンバスも近頃はスフ入りばかりであるが、併し池袋で少しスフの入らない半端物を探すことが出来た。それにこの方は絵具と違つて、古い習作時代のものが多少残つてゐる。さういふ古カンバスを塗り潰しても、當分は描いて行ける。

「よし、これで當分描くには困らないぞ」と考へると、彼の胸々とするやうな豊かな喜悦が生れて来る。

その次に彼が考へた事はあや子に贈する事であつた。

あや子の力ではどう思ふか解らないけれども、何といつてもあの「愛刊山」があれだけに描けたのはあや子の賜物であつた。あや子に恋着されたので、彼は始めて新しい境地がひらけて来たといはなければならないと思ひ込んでゐるのである。彼の内心ではあの絵を彼女に贈りたいとさへ思つた位であつた。それだからあれが賣れたといふ事は發狂なやうな気がするのであつた。もつとも、あれが賣れて金が入つて来たといふ事は、何といつても愉快な事ではあつたけれども。

描何を選したら好いであらう。

若い娘たちに何が喜ばれるものであるか、彼にはいくら考へても解らないので、たうとう吉山女史に相談する事にした。

「あの人の恋薬で、僕は始めてあれだけの絵が描けたんでね。どうしても僕は感謝を示さなければならないと思つてね」

あんまり真剣な顔をして彼がいひ出したので、吉山女史は可笑しさうにちらりと笑ひを見せたが、併し別段悪い顔はしなかつた。

「随分殊勝しい話ね。わたしにも誰か何を贈つたら好いだらうなど、何故かで考へて呉れる人でもあつたら、どんなに嬉しいでせう」

「いや、あなたはあなたで三郎と一緒に何かお礼したいと相談してゐるんです」

「いゝえ、そんな心ぢやないのよ。そんな分際に余する御礼見たいな事へ行かないに限りますよ。……でも、何が好いでせうね。あの娘さんのお気に入るやうなものといつたら」

[illegible]

馬山老人（二）

旅で逢つたひと　打木村治

それから長い間私は、馬山老人のことが気にかかつてゐた。折手の人に問ひ合せてみようかと思つたが、それも紛なので、つい手が出ずに過ごしてしまつた。暫らく経つと、私は風の便りに自然とわかるまで、さうしてゐた方が、私の心裏にある馬山老人のためには、その方が却つて忠實であるやうに思つた。

飯田君の話はかうである。

花蓮の座談會は、豫想以上に盛會であつた。外には往来に溢れるほど自轉車があり、幾人かの農會や産業組合の人のほかには、殆ど農民ばかりが集まり、四里も五里も、中には七里も遠方の村から来た人もあつて、會が終へて家へ帰れば、夜が明けてしまふといふ人たちなので、その真摯さと熱心さに飯田君は感動して、馬山老人と一緒に床をとつて寝てからも容易に寝付かれなかつたといふ。で、朝も疲れ頭の腦髄さで、ふと眼が覚めると、馬山老人は、すこし嘔吐気味で、気持がわるいといつて便所へでも行くやうに、床から這ひ出した。それからがいけないのである。私はそこまでは知る由もなかつたが、聞いて一層馬山老人を愛すべく思つた。彼は赤い六尺褌をかけてゐるといふのである。それが臍のあたりまで、ゆるんで下つて、そして彼は苦しさうに唸りながら、よたよたと這ひ出したといふのである。私は馬山老人がヘルニヤを病んで、山坂の歩行には少しく邪魔で困難であるといふことを聞いてゐたのを思ひ出した。ともかく飯田君は、手を貸し、臍を帰してやり、便所へつれて行つた。長い長い便所なかつた。飯田君は待つてゐたが、たう田君の聞いた話も想像出来ぬではなかつた。たう宮澤六氏（政治の會長）に會ふ時間が来てしまつた。そこで

[illegible]

事務能率の増進と『ガント』圖表 (3)

新郷重夫

（ウ）企畫と實行

最近内地に於ける企畫院の擴充並に權限の強化が叫ばれているが時局の要請に基く統制の強化は益益企畫の重要性が認識せられ、單に内閣のみならず各所に於て企畫の充實が行はれていることも必然の現象といはざるを得ない。

物事が實施される場合、必ず企畫とそして實行がある。企畫なしの實行は結果が常に良好であるとの確實性に乏しく、實行のない企畫は實際的に何等の價値のないものである。

ところで、この企畫と實行とが判然と區別されてあるか、いれまちつているか、と云ふ事になると色々な種類の脈絡が數へられる。

而して、大體企畫には、その企畫の方法からみて準備的企畫と事前企畫との二つに分けることが出来る。

[illegible]

齒苑拗言

大橋南柯

[illegible]

短歌　榻詰王治選

下半身不随の兵に屈ぎゆきし人の手記をば泣きつつ讀みぬ　江夏秀子

住みなれし兵舎よ庭よ吹風よよりかへりつつ營門を出づ　山本二郎

[illegible]

文化彈

日本兒童文化協會の各分科委員會の日程

[illegible]

本社主催 日本棋院 十人拔大碁戰

【第五局の二】

先　山村島博　六段

開　一利　利　五段

[illegible]

關山流の澁味

評解　七段　加藤信

[illegible]

二十四日 將棋 勝繼戰

曲本七段難戰

觀戰記　八段　金易二郎

[illegible]

新刊紹介

◆大陸の村つくり

[illegible]

特許 小型放送器
ラヂオ・家庭で
特約店募集
大和商事營業所

盟邦伊太利が誇る世紀の巨篇
空征かば
臺灣軍報道部推薦　特別公開
廿七日 一日限り
全部一圓均一（共税）三回興行
東寶直營國際館
防げスパイ

幸福の鏡
原作 小澤光治良　監督 山本弘光
風見章子・山田新子・姫美谷接子 主演
同時上映 潜水艦應答なし
廿七日封切
冷房完備　大世界

廣告は宣傳の近道なり

盗汗制止
シゲリグ

愛馬・家畜飼養家 常備藥

馬匹、家畜等の病症に本藥の高級強力消炎劑の特殊性能を御試下さい。
獸用外畜藥
コクサン・トップ
臺灣總代理店 ヒラノ藥局
六合株式會社

新育兒用品！

赤ちゃんの　アセモ　タダレに
資生堂の
ベビーパウダー

化膿性疾患に
扁桃腺炎　中耳炎　齒槽膿漏　疔・癤　急慢性淋疾等
ルジール錠は内服により、スルフアミン劑特有の特異的侵害作用を發揮して直接化膿性疾患の病源菌を撲滅し且つ白血球の喰菌作用と相俟つて所期の目的を達す。
發賣元 武田長兵衞商店
ルジール錠

臺灣日日新報 本日夕刊共八頁

第卅九回歿者行賞

産業戰士、白衣の天使初の光榮

陸軍關係 二千五百六名

【東京發同盟】畏きあたりでは第三十九回支那事變死歿者論功行賞の御沙汰あらせられ、二十七日午前零時内閣賞勳局並に陸軍省より發表された。今回は陸軍關係のみとして第二十九回目に當り恩賞に浴したものは昭和十二年八月一日より昨年四月二十九日までの期間に於ける戰死十四名、病死二千四百九十二名の計二千五百六名で、病死者は大陸各地に活躍中不幸病魔に侵され内地歸還となつたのち死歿した者と内地のみの事變勤務者とでその大部分は軍屬である。右戰歿者の内譯は將校四名、准士官、下士官、兵六十五名、軍屬二千四百三十七名でうち金鵄勳章拜受の光榮に輝くもの三名である。主なる者の氏名左の如し

尚今回の行賞では内地に於て事變關係工場に勤務し徹底的な奮鬪を續けて遂に斃れた第一線の將兵にも劣らぬ幾多の産業戰士及び内地勤務の白衣の天使もはじめて行賞の光榮に浴してゐる

【病死者】

小野 陸軍 小西 康熙 東京
旭五同 名古屋技手 岡野 長男 山口
…（以下氏名略記）

【臺灣關係分】

旭八同 航少佐 高木愼之助 東京 / 航少佐 秀野 龍一 熊本
死 臺北州北投庄 ほか（同 臺中州、臺南州、新竹州 各庄等）

第五回生存者行賞

陸軍關係 殊勳甲五十四名

【東京發同盟】畏き邊りでは聖戰參加の陸軍將兵生存者に對し論功行賞の御沙汰あらせられ、第五回陸軍生存者論功行賞（殊勳甲）として廿七日午前零時内閣賞勳局並に陸軍省より發表された。今回恩典の光榮に浴したものは滿州、河北省、山東省、河南省、山西省等に參加した井關（隆）少將、武昌近傍、石原部隊、本部直屬部隊、南寧附近の戰鬪等に勇戰力鬪した本多兵團に屬する軍人（將官を除く）軍屬でそのうち金鵄勳章を授與せられたものは功四中級を拜した鬼武五一大佐（山口）以下二千五百五十三名で、うち功四級の名に對しては特に抜群の武勲を嘉せられて殊勳甲の御沙汰あらせられた

【殊勳甲】

功四 陸軍少將 大島 永也 ……
功五旭六 中尉 千野 信治 長野 / 同 准尉 伊藤 信治 ……
（以下殊勳甲・功五級以下氏名多數）

第三戰區の敵蠢動

我が軍斷乎痛擊

江南に徹底的殲滅戰

【上海二十六日發同盟】中支軍報道部發表

一、江南方面我が第一線各部隊は二十五日夜以來第三戰區の敵部隊の蠢動の好機に乘じ隨所にこれを捕捉中にして戰況は頗々有利に進展しつつあり

二、我が航空部隊の一部は本作戰に密接に協力しつつあり

【上海二十六日發同盟】英米の支援を恃んで抗戰の虚勢を張るに汲々たる重慶政權は最近我が第一線部隊に對し小癪にも攻勢に轉じつつありこれに對し我が部隊は十分手許に引付けた上で徹底的にこれを殲滅せんと作戰中であつたが二十五日夜來第三戰區顧祝同麾下の敵第百四十七、百四十六、百四十五、百八、四十、六十二の各師並に新編第二十四師第三十四の各部及び挺身第一、二縱の各部隊は莫渓、奉化、衢山、餘姚、紹興、餘杭、武康、瑞山、高淳、九里山、陰山、萬渓等を主として浙江省東北部三十ヶ所に亘つて攻撃し來つたので我が軍は斷乎これを迎撃に出た、敵は徒らに損害のみで戰意なく二十六日午前中に殆どこれを撃退し一部逃走を圖つた部隊に對し目下追擊中である

【○○基地二十六日發同盟】二十六日午前我が陸鷲の精鋭部隊は湖北省西北方百七十粁及び宜城（襄陽東南方七十粁）の敵軍司令部を急襲せり

五千の共產軍完封

陸鷲協力、包圍網を壓縮

【○○二十六日發同盟】滿城北方北渡山附近に於て掃蕩戰を展開中の我が部隊は二十六日午後敵約五千の共產軍を完封した我が津田、水上、新美、川畑、山崎、柏木、大森、尾虎、大江の各部隊は陸鷲の協力の下に相互に緊密なる連繋を保ちつつジリジリと包圍網を壓縮中である。御山崎部隊は敵第一師所屬の約三百に痛擊を加へこれを北方に敗走せしめた

大行の峻嶮を南下

敵第七、九兩團を擊滅

【北部大行山脈○○二十六日發同盟】我が熊井、宮下、山村の各部隊は北部大行の峻嶮を踰つて一路南下し二十三日北拒馬河、坊鎭（涿縣西方二十粁）附近に進出二十四日には難攻の聞える敵第七第九の兩團約一千に對して夜襲を敢行し二十五日未明これを北拒馬河の谿谷に追詰め内約六百を殲滅した

統制會の物動參畫

重要産業統制團體協議會 昨日懇談會を開く

【東京發同盟】重要産業部門に於ける統制會の設立は近く公布を見るべき重要産業統制令の實施を企圖して急速に進捗する機運にあるがこれ等統制會設立の曉には物動計畫への參畫が最も重大なる機能として期待されてゐる點に鑑み重要産業統制團體協議會では本問題研究の準備として二十六日正午丸の内工業俱樂部に「物資動員計畫に關する懇談會」を開催、企畫院より原四部長、同書記官、重要産業協同より平生副會長外常任委員二十數名出席、先づ企畫院書記官より從來の物動計畫作成方法につき詳細なる說明を聽取し懇談を重ねた結果、今後常任委員會が中心となり必要に應じて專門委員會を設置し臨時企畫院、軍需局、商工省等の參加を求めて官民一體となり各統制會の物動計畫への參畫方法につき具體的研究を進めることとなつた、而して右懇談會に於て民間側は從來の物動に於ける資材配給の綜合性缺如及び物動編成時の遲延を指摘しこれが計畫生産に及ぼす影響に關し企畫院當局の考慮を促すと共に企畫院は單に物動計畫を設定するに止まらずこれが實施後の結果についても檢討することを要望した

陸鷲の活躍

【南京二十六日發同盟】支那派遣軍報道部發表

陸軍航空部隊は本日賓陽新市街及びその南方三十粁の軍需品集積所を空襲して猛烈に爆碎し、又他の一隊は安徽省立煌（安徽……）

生活の臨戰體制へ

厚生委員會を設置

皇民奉公會中央本部に

現下の國際情勢に對應し所謂生活の臨戰態勢を確立する爲島民の生活全般に亘り國民保健、生活刷新、保健、衞生、榮養其他科學的生活等に關し中央本部長の諮問に應ぜしめる爲皇民奉公會中央本部では厚生委員會を設置することになり同委員會の規定を左記の通り決定した

厚生委員會規程

第一條 中央本部事務局に厚生委員會を置く中央本部長の監督に屬し其の諮問に應じ健全なる國民生活の確立に關する事項に付調査審議す

第二條 委員會は委員長一人及委員若干人を以て之を組織す

第三條 委員長、委員及臨時委員は學識經驗者より中央本部長之を囑託す特別の必要あるときは前項の委員の外臨時委員を置くことを得

第四條 委員長は會務を總理す委員長事故あるときは委員長の指名する者其の職務を代理す

第五條 委員會には專門事項を調査審議するため分科會を設くることを得

第六條 委員會の會議は委員長之を統裁す、但し專門事項を調査審議すべき分科會の會議は委員長の指名する者をして之を統裁せしむることを得

第七條 中央本部事務局職員は會議に列席して意見を陳述することを得

第八條 委員會の庶務は中央本部事務局に於て之を整理す

石油工業に自主性

自給增產の大綱決定

精製業ブロック別操業

【東京發同盟】外國石油輸入難に對處して本邦石油工業の自主性を確保し以て國内自給の方途を講ずるため商工省並に民間當業者間で慎重協議してゐたが具體案につき成案を得、この程大略左の如き大綱を決定、一致協力の方向に向つて進むこととなつた

一、國内油田の開發と國產原料の增產　現在油田の開發を積極的に促進するため省内開發設備資金が下付されてゐるが更に開發を刺戟するため商工省燃料局ではこれが具體策を練りつつあり大體損失補償制度が採用されることになる模樣である

一、人造石油の增產　これが對策としては低溫乾餾と合成法に重點を置き積極的な增產を圖る

一、代用燃料の增產　右について無煙炭と瓦斯に主力を注ぐこととする

一、精製業の統制　中小精製業者は廢止或は合同により千噸以上の精製業者に統合して精製業の合理化を圖るため左のブロックに分ち、能率的な操業を行はしめる筈である

一、日石ブロック（日石、愛國石油）

二、三菱ブロック

三、早山ブロック（早山、旭、新津、大協）

四、日鑛ブロック

五、丸善ブロック（丸善、東洋、東邦、九州、太陽）

六、東亞燃料ブロック

四臨戰經濟勅令

一兩日中に公布

【東京發同盟】二十一日の閣議で決定した金融統制改、株式價格統制令、會社所有株式評價臨時措置令及び重要產業團體令の四臨戰經濟勅令は愈々一兩日の中に公布、來月早々實施される豫定に内定した又配電統制令も本月中に公布實施される筈である

ノヴゴロド放棄をソ聯發表

【モスクワ二十六日發同盟】二十五日ダソ聯情報局發表

一、我が軍各部隊は二十五日全戰線に亘り敵と激戰を交へたが北部戰線においては激戰の後我が軍はノヴゴロドを放棄した

六日午前我が陸鷲の精鋭部隊は……各部隊は陸兵部隊の要衝攻略に策應し敵要點を敢行、敵の兵站基地に的確なる直擊彈を浴びせこれを完全に爆碎した

イラン侵入

油田地帶へ

【ニューヨーク二十五日發同盟】各地に到達したイラン戰況諸情報を綜合すれば左の如し

一、イランに進入した英軍の兵力は六、七箇師團約六万と云はれ、これは何れもウエーヴェル將軍指揮下にイラク、ベルチスタン、ペルシヤ灣のバンダルシヤプールの三方面から進入

一、これに呼應して赤軍はコーカサス國境のデルメア及びカス……

一、一方英軍はイラン西南地區の石油產地並にペルシヤ灣とカス……ピ海東岸近の二ケ所……五六箇師團約八万……

一、赤軍の目標はイランの北……在る同國第二の都會タブリズに置かれてゐる模樣でソ聯空軍は地上部隊と呼應して同市に對し二十五日早朝空襲を加へたと報ぜられてゐる

……ソ兩國の進入軍に對してイランの兵力は常備軍約十九万で今後の動員に依つて四十万を越えることは困難と觀測され然もその裝備は極めて劣惡であり空軍も百機程度に過ぎず英ソ兩軍の挾擊に對して果して有效な抵抗をなし得るかは疑問とされてゐる

英も對イラン交涉經過發表

【ロンドン二十五日發同盟】英外務省は二十五日英ソ兩國がイランに對し進駐を開始するに至つた理由として英、ソ、イラン間の外交交渉の經過を發表したが其の大要左の如くである

八月十五日附英ソ兩國政府共同覺書に對するイラン政府の回答に依り同國は英ソ兩國の要求を容れ明かに……を與へる用意を示さなかつた、從つて英ソ兩國は其の要求を……

英國の罪は重大

獨外務當局語る

【ベルリン二十五日發同盟】ドイツ外務當局は英ソ兩國のイラン進駐に關し二十五日「英國は遂にベルリン流のボルシエヴイズムの手に渡した」と語つたが……

に見ても英ソの戰爭犯罪者の處置としても斯る國際法違反に依る軍事行動はボルシエヴイズムの手に渡した英國の罪は重大である、モロトフ外務人民委員はイランに對する要求として中部九日二十二日のソ聯イラン條約を援用してゐるが、この條約は飽く迄ソ聯の治安を乱す策謀を防ぐためのものでありとしての行動を正當化しようとしたのは要するに英國でモ感度を實に……いたとも云へる

臺灣教育界大異動

臺北高校長に下川氏

督府文教局では時局即應の教育強化に依る教學の刷新を期するため久しく沈滯氣味であつた本島教育界に於ける人心の一新を期し、谷本（高校）若槻（高工）を始め本田（高中）小出（北商）小野（北三女）の勇退並に近藤（基女）堀（花中）の各學校長勇退を機會に左の如く高專、中等學校長の異動を二十六日發令した、なほ近藤、堀兩氏は二十五日附勅任待遇となつてゐる

教育職員異動

任臺北高等學校長 府視學官 下川 履信 敍高等官二等二級俸下賜
任臺南高等工業學校長 臺南高工教授 佐久間 巖 敍高等官一等二級俸下賜
任臺灣公立中學校長（高雄中學校長） 臺南一女校長 大森 丈之助 敍高等官三等四級俸下賜
任臺灣公立實業學校長（臺北第一商業學校長） 從六位 有本 邦造 敍高等官四等六級俸下賜
任臺灣公立高等女學校長（臺北第二高女校長） 北二師校長 藤谷 芳太郎 敍高等官三等四級俸下賜
任臺灣公立高等女學校長（花蓮港高女校長） 北一師教諭 池城 安詳
任臺灣公立中學校長（花蓮港中學校長）
任府視學官 ……
任臺灣公立高等女學校長（臺北第三高女校長） ……
……

新任者の略歷

下川履信氏（福岡縣）大正九年東京帝大文科哲學科卒、濱松高等學校教授、秋田礦山專門學校教授、府視學官に至る、なほ昭和二年四月より同四年三月迄文部省在外研究員として獨、佛、英、米へ留學を命ぜらる

佐久間巖氏（千葉縣）大正六年九州帝大工科機械工學科卒、明治專門學校教授、臺南高工教授、昭和六年一月臺北高等學校教授

大森丈之助氏（福井縣）大正三年廣島高師卒、奈良師範教諭、府師範學校教諭、臺南一高女校長となり現在に至る

有本邦造氏（和歌山縣）大正二年山口高商卒、大阪府立商業教諭、大阪市岡商業、岡崎商業、大阪市立商業の各學校教諭を經て昭和二年臺北第二師範教諭、昭和十一年四月臺北商業學校長となり現在に至る

藤谷芳太郎氏（愛知縣）大正六年廣島高師卒、長崎縣立中學校教諭、府師範學校教諭を經て現在に至る

池城安詳氏（京都府）大正十年東京高師卒、昭和三年京都帝大理學部數學科卒、同年四月北一師教諭現在に至る

清水善次郎氏（長野縣）大正四年東京高師卒、香川師範教諭、京都師範教諭、臺中師範教諭を經て昭和十三年七月花蓮港高女校長となり現在に至る

石井權三氏（佐賀縣）大正四年廣島高師卒、中津中學校教諭、臺北一師教諭、臺南二女校長、昭和十二年四月臺北一女校長を經て昭和十三年五月府視學官となり現在に至る

猿渡甚喜氏（熊本縣）大正二……

教學刷新の實行

梁井文教局長の談

今回の異動について梁井文教局長は語る

此度多數の勇退者を出したが、何れも本島教育界の功勞者で其の功績に對しては當局として感謝を表してゐる、今回の異動に當つて企圖された所は久しく動きがなかつた爲め教育界に……いので此際人心を一新して清新の氣を注入し、從來よりも一段と時局即應の教學を徹底強化したいと要望したが爲めである、異動に當つては出來るだけ人物本位、適材適所主義に據つた

昨年度歳入歳出

國庫剩餘金發表

歳入超過五億八千餘萬

【東京發同盟】大藏省では二十六日昭和十五年度歳入歳出現計（昭和十六年七月末締切）並に國庫剩餘金を發表したが、それに依ると歳入に於ては總計部並に臨時部を合計して六十四億四千四百九十八萬七千圓、これに對し歳出合計額は五十八億六千二十一萬三千圓にして差引歳入超過額は五億八千四百七十七萬四千圓となつた、この内譯は次の通りである（單位千圓）

歳入
經常部 ……
臨時部 ……
普通歳入 ……
公債金 ……
前年度剩餘金繰入 ……
計

歳出
經常部
臨時部
計

差引歳入超過額 ……

而して右の内十六年度に繰越した歳出の財源に充つべき金額三億八千二百四十六萬三千圓を控除すれば十五年度の純剩餘金は一億九千九百三十一萬一千圓となる、その内昭和十四年度剩餘金使用殘額は八千四十九萬八千圓、又昭和十五年に新たに生じたる純剩餘金は一億一千八百八十一萬三千圓である右の純剩餘金に充當したる金額は八千四十九萬八千圓で差引殘額は一億一千八百八十一萬二千圓となつてゐる

租稅收入激增

【東京發同盟】政府は今秋を期して增稅斷行を考慮中でありその基礎資料となるべき昭和十五年度の租稅收入實績が如何なる推移を示してゐるか注目されてゐるが二十六日大藏省より發表された昭和十五年度總國庫現計（決算）に依ると租稅收入は二十九億一千六百四十四萬二千圓に達し同年度豫算に比較して三億九百五十五萬八千圓、又前年度最終現計に比較すれば七億九千二百十一萬八千圓を突破してゐる、次に印紙收入は一億三千五百六十萬七千圓にして同年度豫算に比し二千八百……

一億二十八百八十一萬三千圓である……なほ昭和十六年度國庫剩餘金……四十九萬八千圓……

人事

小林敏郎氏（島根縣）大正十五年東京帝大英文科卒、昭和三年四月臺北中學教諭、現在に至る……

小川七十二氏（新潟縣）大正十四年廣島高師卒、昭和八年三月廣島文理大卒、同年五月北二師教諭を經て昭和十一年九月地方視學官（臺南州）となり現在に至る

新里榮造氏（沖縄縣）大正十年京都帝大法學部政治學科卒、同年十一月高等試驗行政科合格大正十四年臺北高商教授となり現在に至る、なほ昭和四年三月より一年四ヶ月間府在外研究員被命、佛、伊、英、米に在留

西崎茂氏（岡山縣）大正七年東京帝大農科大學農藝化學科卒鳥取縣立鳥取農學校教諭、石川縣立松任農學校教諭を經て昭和七年四月嘉義農林學校長、昭和十三年四月桃園農業學校長となり現在に至る

▲出澤鬼久太氏（臺灣鐵道社長）二十六日來北（鐵道ホテル）
▲菅井伊三郎氏（臺灣興業會社長）二十六日來北（鐵道ホテル）
▲横田太郎氏（日本鑛業臺北出張所長）二十六日來北
▲尾崎宗治氏（日本鑛業會社……）九月初旬内地へ
▲河田幸一郎氏（海口陸軍……）廿七日内地より歸臺
▲山田清四郎氏（東京工業……）廿六日南部より來北（日之丸館）
▲本田哲二氏（外務省……）廿八日大連へ
▲赤嶺茂樹氏（臺南州自動車運輸……）廿六日來北（日之丸館）
▲吉村有造氏（東京帝大……）廿七日來……

短波

前總督の小林躋造大將が二十一日の午後、首相官邸に現はれたといふニュースが首相官邸詰の記者室から八方に擴がり時ならぬ興奮を湧き立たせた、世田ケ谷に蟄る小林大將の車の後へ社旗をひらめかして新聞社の車がワンサと續くので、驚いたのは當の大將だ、何事かと神經を尖らせ、大將邸は時ならぬ黑山の人だかり——大將は浴衣に着替へて記者團のどぎつい質問を受けたが、さつばり要領を得た回答を與へない、ただ首相に話したいことがあつたからといふ一點張りに、さすがの記者團も取りつく島もなく引きあげたが、大將は直ぐ風呂へ飛びこんだものだ、そこへ電話のベルが鳴つた、前長官邸の女中さんが「今御風呂でございます」といふと「ではまたあとで……」と電話はきれたが、森岡さんが小林大將を思ふの念は相變らず、時局柄たのもしい限りである。

今日の府報

▲告示第百五十五號……に關する件中改正▲告示第七百二十九號……の件▲告示第七百卅號……▲臺北州報發行

アサヒビール 大日本麥酒株式會社

第一讀物 九月號
傑作讀物滿載 前線銃後慰問雜誌
松の木供養・平山蘆江 ストロー物語・團野二郎
大陸の旋風・秋永芳郎 愛すべき伴侶・日高麟三
東京空襲・北町一郎 遺兒を抉けて・舟木一朗
番社は招く・安倍季雄 ▼米國英國軍人氣質（鮭野紀二）
特輯・時局新語早わかり（知らねばならぬ新語三百語餘收錄）
▼定價一部五十錢（送料二錢）地方書店で賣切れの節は直接東京市麴町九段四ノ十三 讀切講談社（振替東京一九三七七）へ注文を

肺結核に 治療と強壯と榮養の三重奏
ヨード含有量 民布の一五〇〇倍
ネオスエーは、ヨードの病原的治療効果並びに發育改善の効果とビタミンADの高度の榮養効果を一つに合せた劃期的活性ヨードビタミン劑で、肺結核並びに左記疾患の治療強壯榮養劑として賞用されてゐる。
肺結核 神經衰弱 肋膜炎 榮養不良 腺病質 常習頭痛
東京 定價 小 五〇錠 一圓八十五錢 中 百錠 三圓三十錢 大 二百錠 八圓
東京神田錦保町三 アルス藥品部 振替東京七一二一九
藥店にあり
お子様の健康增進に コドモネオス
肝油に勝る活性ヨードビタミン劑
ネオスエー
N-133

原料香水 よい香りの永く保つ！ オリヂナル香水 高尚、典雅、淸楚の薫り

衛生口錠 口中殺菌劑 KAOL カオール
三大効用 病氣豫防に 健康增進に 心身爽快に
常に二三粒の服用をお奨めします 十錢・廿錢・廿五錢・五十錢
本舗 東京市日本橋區大傳馬町 株式會社 藤井筒井藥品部 大阪 天宮館

濃厚ビタミン肝油粒 糖衣ビオスゼリー
美味しくて良く効く お子様のビタミンAD
一粒のビタミン含有量 A五〇〇〇單位 D一〇〇〇單位 國際單位
用量 大人一日二粒 小人一日一粒
八五粒入 二圓 一八〇粒入 四圓 三八〇粒入 八圓
全國デパート・有名藥店にあり。品切の節は發賣元へ
臺灣總代理店 臺北市本町三ノ三 盛田本店藥品部
發賣元 東京下谷竹町一二一 葛原工業所藥品部

社説 保險界の戰時體制 損害保險の再保險國營を强化せよ

一

海運の國家管理と云ひ、何れも國際情勢の推移に即應する我が國の戰時體制に外ならないが、……

二

以上の改革要綱は實に生保統制の强化を意味するもので正に生保新體制と稱することが出來る。……

三

……

ガソリン規正に對する本島の對策決る

きのふ 交通局より發表

九月一日より實施

來る九月一日より實施さるべき自動車用ガソリン消費規正に就ては、……

急不要不急路線に對するガソリンの配給原則

△一級路線に就ては現在の代燃實施狀況に鑑み、ガソリンと代燃とを併用することに依り原則として運行回數の減少を來さざる樣措置する

△二級路線に就ては極く少量のガソリン配給が考慮される

△三級路線に就ては全代燃走行を目標とする

バス バスに就ては既に時局の要請に基き……

ハイヤータクシー ……

トラック トラックに就てはバス……

以上の如き各項が採用せられる結果相當の輸送力確保が期せられよう

鐵道枕木自給對策

けふ官民合同協議會

本島に於ける鐵道用枕木の自給對策に就てはその後各關係方面に於て之が對策を考慮中であつたが、愈二十七日午前九時より鐵北市公會堂に於て鐵道部、工務課、營林所……

移入配給肥料改正

種類も六種類に限定

麻袋の確保へ

島内一元統制機關設置か

南日本汽船

きのふ總會

府商工課地方關係部課長と打合會

督府大野乾屬 理事官に昇進

府理事官楢橋重威氏退官臺灣石炭へ

新竹州青果同業組合許議員會、總會

家庭必需品統制會社

役員改選、社長專務重任

軍需手形の發行限度

八、九月分は一億圓程度

二石二鳥を狙ふ

過剩短資の利用

金融界も協力を表明

本年馬鈴薯增收豫想

春植五億二千餘萬貫

八月一日現在 農林省發表

白米移出計畫 全的に否定

笹本府理事官談

東京、太平兩火災合併

臺北州飴工組統制組合として再出發

内外商況（廿六日）

株式 兜町後場況 小口の手詰と乘替

東京長期後場

東京短期後場

大阪短期後場

絲況 大阪棉布後場

苧麻と愛國運動 （一）

督府殖産局農務課

一、はしがき

支那事變の勃發は、從來部分的に進みつつあつた多くの工業原料生産の對策を一層促進せしめ……

二、用途

三、生産狀況

（一）本島に於ける生産

（二）内地及朝鮮に於ける生産

（三）滿洲に於ける生産

（四）世界の生産

四、本邦に於ける輸入狀況

一億一心の團結

難波中佐談 剛健の氣風培へ

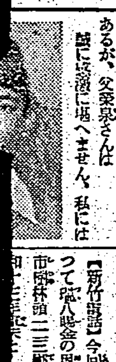

歸還後に殉職

故鄭金鍊軍屬

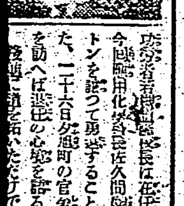

謹寄の家弔問

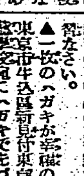

一歩進んだ簡易裁斷の 洋裁が……自宅で習へる

改造 九月號 定價一圓

民心把握の政治 中村哲 森川覺三 土屋喬雄

國内體制整備論・宮澤俊義

重慶現在の二大問題・石濱知行

委任統治問題の法的考察・田岡良一

任友功罪論・岩井長太郎

臣道 柳川平助

戰爭の中の經濟學・中山伊知郎

極東ソ聯の國防力・有村俊雄

極東ソ聯の重工業・金田直彦

戰時下モスクワの印象・大久保徹夫

乘馬靴・會津八一

學生報國作業・小泉丹

續二階堂放話・久米正雄

秋（小説）林芙美子

青春期（小説）宇野浩二

對日包圍陣の檢討（特輯）

改造社

夏の少年少女讀物・新刊

科學日本の先驅者 田中久重 池田宣政著

南進日本の先驅者 山田長政 池田宣政著

僕らの樂しい數の五十三次 藤原安治郎著

僕の兵器學 福永恭助著

文部省推薦 少年少女よみもの

燕たち 石森延男著

ふるさとの繪 石森延男著

ひろがる雲 石森延男著

東京市神田區神保町一 振替東京三一五五五番 三省堂

防空必勝虎の巻 ③

一億一心の團結 剛健の氣風培へ

難波中佐談 (其の四)

空襲は決して恐ろしいものではない。焼夷彈は數多に落ちるものではない。爆彈、焼夷彈、ガス彈の威力は意外に少ないものである。しかるに空襲が恐ろしいものと看做されるのは、國民の精神が脆弱であつて戰はざる前に既に空襲には敗けてかかるからである。若し逆に國民の精神力がしつかりして在々は戰爭をしてゐるのである [illegible]

全國民が防空戰士

[illegible]

隣組に總力を發揮

[illegible]

十一柱に行賞輝く

譽の臺灣出身軍屬

通譯、軍夫として偉勳

【東京本社特電】第二十九回陸軍側支那事變殊勳者行賞は二十七日午前零時發表されたが臺灣出身者は通譯、軍夫として聖戰に參加、大陸に華と散つた人々で戰死、戰病死九計十一柱の英靈が論功行賞の榮に輝いてゐる、氏名左の通り

戰死

瑞八賜金 陳月德

同 王炎泉(臺北州七星郡內湖庄)

同 黃 煙(臺北州新莊郡林口庄)

同 呂溝枋(臺北州海山郡中和庄)

同 鄭金錦(新竹州新竹市黑金町)

同 林增田

戰病死

瑞八賜金 王朝宗(臺南市安平)

同 張老傳(臺南州新化郡)

同 傅東海(臺南州新豐郡仁德庄)

同 曾淸水(新竹州新竹郡)

同 鄭慶安(臺南州新豐郡仁德庄)

倅に勳章・涙の老嫗

仁德庄出身の兩軍屬

【臺南電話】瑞八賜金の恩賞に輝やく譽の軍夫新豐郡仁德庄中洲出身の張老傳、鄭慶安兩氏は事變勃發と間もなく召されて中支戰線に活躍中負傷し、或は病を得て本島軍夫の赤誠で數々の武勳を殘して歸還したがその後病ひ重く張氏は十五年一月十九日若き命を惜まれつつ死去した、二十六日發表の論功行賞の喜びを齎せば張氏のお母さん張蔡氏對さん(六七)鄭氏の兄さん鄭慶發さん(五〇)は中洲部落に訪ひ庄役場の黃部田巡査を通じて感泣の涙に瞳を輝かせながら左の如く語つた

張老傳さん またの通知も戴いて居りませんがあれが勳章を戴くなんて、そんな手柄を建てたのでせうか、本當に有難いことです、あれもどんなにか喜ぶことでせう、私達も息子の手柄に負けぬやう一生懸命お米を作つてお國のために盡す覺悟です

鄭慶發さん 弟が勳章を戴くのですつて? 一言でもいい、この光榮を靈前に聞かせてやりたい弟の喜ぶ顏が浮ぶやうです、私もまだ若いのです、いつでもお國の役に立てます、それだけは弟にも負けぬ心算です

全部落の光榮

高木仁德庄長語る

【臺南電話】名譽の殊勳者二人を出した仁德庄では高木庄長が我事のやうに喜びを語る 兩君とも眞面目な青年だつた、よくやつて呉れた、今回晴れの [illegible]

父子相携へて從軍

故王朝宗氏の父君光榮に感泣

【臺南電話】臺南市安平一四一故王朝宗氏は父君王芝氏と共に事變當初父子相携へて聖戰に參加、上海戰より各地に轉戰し昭和十四年一月相前後して歸臺した軍夫で朝宗君は歸還後間もなくマ病のため昭和十四年十二月死去したが同君は前線に於て極めて強い軍夫で部隊將兵を感激せしめた勇士である、父君は語る

伜に恩賞が下つたのですか、あれはこの私と共に出征し全く私以上に働いて呉れたので自分は伜に頭が上らなかつた、併し今日この有難い恩賞を拜したことは全く感激の至りで何の言葉もありません、伜も地下で今日の恩賞に感泣してゐるでせう、全く光榮の至りです

無念の戰病死

故呂溝枋軍屬

今次の事變論功行賞に殊勳の恩賞の御沙汰を拜した臺北州海山郡中和庄出身呂溝枋氏は昭和十二年九月軍夫として勇躍從軍上海戰線以來九江、武昌攻略と中支戰線に轉戰、次いで廣東攻略、海南島攻略戰に參加し [illegible]

上海戰の華

故陳月德軍屬

瑞八賜金の恩賞に浴した故陳月德氏は [illegible]

マ病に殪る

新竹新埔出身の故曾淸水軍屬

[illegible]

臺中州下から唯一人

感泣する故林增田軍屬の未亡人

【臺中電話】瑞八賜金の恩賞に浴した臺中州下たつた一人の出征軍夫大甲郡清水街出身林增田氏は昭和十三年一月二十三日召集を受けて今次聖戰に參加 [illegible]

瑞八賜金の榮

[illegible]

亡き勇士を偲ぶ

記念冊子を編纂

三周忌に佛前に供ふ

[illegible]

初の敍勳の光榮

增産戰士、白衣の天使ら百九名

【東京發同盟】今回の支那事變殊勳行賞では內地では軍屬 [illegible]

北支に勇名轟く

土肥原大將"快速部隊"を語る

【東京發同盟】今回恩賞の光榮に浴した生存勇士中には土肥原兵團の [illegible]

乙女の錬成第一步

東皇民奉公女子青年訓練所開く

桔梗倶樂部で訓練開始

[illegible]

總督官邸に和かな集ひ

佐塚佐和子の歌に耳を傾く

[illegible]

歸還後に殉職

故鄭金錬軍屬

[illegible]

イラン兵の抵抗力

あなどり難し

立派な裝備・廿萬の正規軍

【東京發同盟】歐洲の戰火は遂に高原の國イランの沙漠にも燃え移つた、[illegible]

食糧增産に挺身

新竹州下の山の同胞達

[illegible]

兵役への喜び湧く

一家を擧げて內地人家庭に入籍

[illegible]

龍山寺町區會發會式

榮轉者の喜びを聽く

至誠一貫のみ

下川臺北高等校長の抱負

谷本氏退陣の辯

[illegible]

時局は天才を要望

佐久間新任臺南高工校長の談

[illegible]

順調な發展

若槻氏退任の辯

文教には白紙

梅谷新任學務課長は語る

[illegible]

外地歸りの新鑛務課長

[illegible]

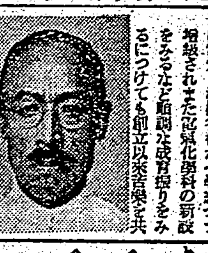

羅東郡下南庄完納

勞務協力會基隆郡支部誕生

理髮試驗合格者發表

出船入船

けふの天氣

ラジオ

朝 晝 夜

[illegible]

商業登記公告 [illegible]

對自包圍陣の檢討 (特輯)

各地綜合版

高雄州下から

臺灣語を一掃
本島人中堅青年の手で國語普及徹底
國語常用突撃隊を組織

【高雄電話】島民の……

市民に健全な娯樂
嘉義市保甲協會劇場經營を計畫

文山郡下國語の家庭座談會

花蓮港廳臨時協議會開催
きのふ昭和會館で

報國挺身隊女子部を結成
きのふ 潮州郡が錬成所開所式擧行

高雄州下の防空訓練
來月十一日から實施

屛東市で防空委員會

花蓮港廳支部で參與會開催

臺中州甘蔗競作會で授與式

横田警察部長屛東で警察官を非常召集

工業學校
創設運動俄然活潑化
"高雄には是非必要だ" 坂口知事語る

臺東、花蓮港兩廳下の青果物配給方法

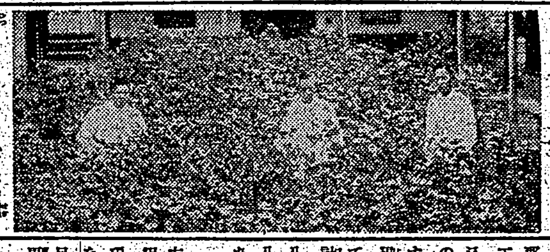

空地を利用して棉畑

竹崎庄の貯水池起工式
あす・現場で擧式

臺南稅務管内も完納

葬儀費を節約して獻金寄附

嘉南大圳通常組合會

臺東郡下の簡閲點呼
きのふ好成績裡に終了

花蓮港港勢振興會で協議會
重要事項を審議

奉公會嘉義市支會で役職員會議開催

獻金(寄附)

▲第五號議案 ▲第六號議案 ▲第七號議案 ▲第八號議案

老春 (186)
川口松太郎 作
伊勢良夫 畫

エンピツは短かくなるまで使ひませう!
三菱鉛筆

今日の映畫
芳乃館 / 大世界館 / 新世界館 / 國際館 / 第二世界館 / 臺灣劇

第七回決算公告
第八期決算公告
臺灣味の素販賣株式會社
臺灣船渠株式會社

弊社厦門出張所堀江佐武郎儀八月廿五日午後九時廿三分厦門ニ於テ急逝仕リ候ニ付此段辱知諸彦ニ謹告仕候
南興公司

ニキビ 吹出物に 美容藥としても
きびとりに 美顏水
ニキビ吹出物によく効くので評判の藥です
この藥はまた優秀な美容藥として廣く賞用されてゐます
蚊南京虫家ダニ等にさゝれた時!
この藥を一寸つけますと、不愉快なカユさが止りアトがオデキになる心配がないので家庭藥としても重寶です

牛乳やコナミルクを母乳のやうにする
滋養糖
和光堂

正しき月經促進新藥
エムサン
月經不順 月經異常 月經過少 無月經
一流藥店にあり

明るく働きませう
田邊發賣品
頭痛にも 齒痛にも ノバポン錠
婦人、お子様方の体質にも後害がない、効めが速い、一歩進んだ製劑です

齒槽膿漏の予防に
アルベ
一般齒磨とはなぜ違ふ?
アルベは……
三共 SANKYO
チューブ入(大小)あり
東京・室町 三共株式會社
出張所 臺北市兒玉町

農作物 虫退治
イマヅ殺虫劑
樟腦油から新發明の殺虫劑
大阪市西淀川區大仁本町三 今津化學研究所

粉白粉 クリーム ほゝ紅 口紅
パピリオ

汗に惱む夏の痔
小松痔退膏